

令和5年8月1日

KEMPOS ご担当 殿

株式会社 ネットワークス
〒561-0893 豊中市宝山町 23-31
TEL06 (6844) 1069 FAX06 (6844) 2754
〒102-0083 千代田区麴町 4-1-4
TEL03 (3556) 2921 FAX03 (3556) 2923

令和5年9月バージョンアップのご案内

拝啓 貴所益々ご清栄のこととお慶び申し上げます。毎度格別のお引立てに預かりありがとうございます。さて、KEMPOS に関し、以下の点につきバージョンアップを行いますのでご案内申し上げます。バージョンアップ内容の詳細につきましては、弊社ホームページに近日中にアップいたします。(弊社ホームページ : <https://www.kempos.co.jp/>)

① KEMPOS の動作環境について、以下の点にご注意下さい。

1. Ver810(32bit 版 Office 専用) までの方は今後に備えてバージョンアップをご検討下さい。

最近、新しくパソコンを入れ替えたユーザー様で「KEMPOS がエラーになる」という連絡を頻繁に頂いています。パソコンを新規購入しますと、Office の標準仕様が 64bit 版となっていますので、上記バージョンの KEMPOS はそのままでは使用できません。一旦 64bit 版をアンインストールして 32bit 版を再インストールして頂く手間が必要となります。弊社で作業する場合、作業費も発生します。最新版はどちらでも動作しますので、今後に備えて、今回のバージョンアップを是非ご検討下さい。

2. サポートが終了している Office 2013 以前の環境では動作しません。

本バージョン(Ver900)を含む Ver820 以後の KEMPOS は、Microsoft 社がサポートしている Office 2016 以後の環境でのみ動作します。サポートが終了している Office 2013 以前の環境では動作しなくなりますので、予めご確認ください。

② 祝日休日を考慮して期限管理をされているユーザー様について

Ver820 以後をお使いのユーザー様に関しましては、内閣府が提供する 2023 年の CSV データを、ユーザー様ご自身で取り込んでいただくようお願いいたします。

尚、今回のリリースは Ver900 となります。

敬具

目 次

- (1) 電子帳簿保存法対応 PDF 出力に関する機能を追加しました
管理事項に PDF 出力に関する項目を追加しました。

請求関係	番号表題	受任拡張	番号書式	公式住所	通知住所	英文表記	取引銀行
消費税率	10	請求番号	"請求No. "0000	請求番号	384		
税計算法	合計に対して	入金番号		入金番号	40		
繰越型	請求額	見積番号	"見積No. "0000	見積番号	8		
請求部数	2	日付書式	ggge年m月d日	DN連番	120		
換算区分	する	加算形式	(加算数: #)	送金連番	9		
備考複写	なし	顧客請求	番号型 年-連番				
担当複写			書式 yy-;0000		4		
外貨計算(外内)	合計に対して	予納台帳番号					
外貨計算(内外)	合計に対して	請求管理種別	請求書以外を含む				
部署設定案内	表示して選択	納品番号		納品番号	3		
外国費用行編集	編集する	折半表示区分		XSL雛形範囲	X 52 Y 50		
DN件名再編集	再編集する	明細金額編集	ゼロ(0)を表示する				
外国費用複数行	なし	請求継続作成請求型読込	行う				
印刷様式初期値		DN連結型	明細行連結(従来)				
請求先転記		事業者番号	T8120901027867	請求PV時PDF出力			
請求PDFファイル名	{HDL- {HF<- {CU	請求PDF出力先	C:%KmpSQL¥	出力			
〃 PDFファイル名外内	G- {HDL- {HF<- {	〃 PDF出力先外内	C:%KmpSQL¥G¥	確認を表示			
〃 PDFファイル名内外	F- {HDL- {HF<- {	〃 PDF出力先内外	C:%KmpSQL¥F¥	無出力			

同様に顧客台帳にも項目を追加しました。

書註事項	出願関連	請求書1	請求書2	通知先1	通知先2	英住所	その他	顧客包袋	
請求先		源泉税	法定	国内単価型	1	排除区分	1	月締日	0
請求部数	-1	消費税	合計に課税	外国単価型	1	印刷様式	0	請求形式	0
発番方式		番号型1	連番	書式1					
加算表示	<input type="checkbox"/>	番号型2	連番	書式2					
値引型	合計で計算	番号型3	連番	書式3					
国分類		通貨	US\$	レート表示	あり	使用Rate	1		
前受金残		丸め方法	切捨	切捨	切捨	切捨			
請求形式選択方式	共通	割引内容							
請求住所									
請求PDFファイル名									
請求PDF出力先									
請求PDFファイル名外内									
請求PDF出力先外内									
請求PDFファイル名内外									
請求PDF出力先内外									

1. 請求書をプレビュー表示した際の PDF 出力について

1. 出力 2. 確認を表示 3. 無出力の選択肢を管理事項で設定できるようにしました。

前頁の管理事項の右側にある「請求 PV 時 PDF 出力」の項目により請求書プレビュー時の PDF 出力処理について選択できるようにしました。

請求書レポートをプレビュー表示した後、そのまま印刷という操作をされている場合には、「出力」に設定して置く必要があります。

しかしプレビュー表示により内容を確認してから印刷するので、プレビュー段階では PDF を出力したくないというユーザー様は「確認を表示」に設定することでその都度出力の有無を選択できます。

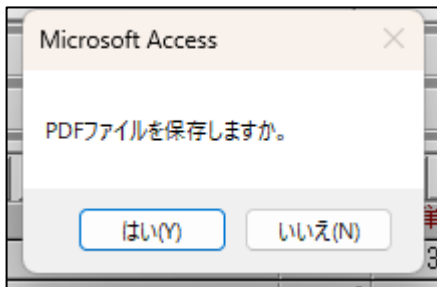

また、「無出力」にするとプレビューで PDF ファイルが出力されませんので、最終的に Print ボタンで印刷するのを忘れないようにして下さい。

※ここで設定を変更した後、各クライアントにてすぐに設定を反映させたい場合には Kmp 請求で「種別再設定」をして下さい。

※PDF 出力機能を使用していない場合にはこの項目を変更しないでください。

2. 既に PDF ファイルを出力している場合に、既存のファイルを置き換えるかどうか確認を表示するようにしました。置き換える場合、出力済みのフォルダは変更せず、PDF ファイルのみ既存のものを削除してから新たに PDF 出力するようにしますので、金額を変更した場合にも以前のファイルが残ってしまう事が無くなります。

下図の請求書のデータを例に PDF ファイルを更新します。

請求書										全て	請求書	数値	請求ID	368	PView	Print				
請求書(標準)										切捨	切捨	切捨	切捨	Revival	Copy	Edit	All Entry	New	Write	Delete
顧客Ref	A01	単価	1	源泉税	法定	復興税	有り	消費税	合計	請求No.	383	請求日	2022/02/15							
請求先	アルプス電気株式会社										書誌	担当	設定	集計	区分	DN	その他			
	山本 一郎										納品No.		納品日							
参照先	出願	整理番号	190110A							Your Ref		請求ID	368	顧客請求	2022-0321					
件名	備考	備考2	備考3																	
出願審査請求 請求項 2 2019年第112255号																				
手数料	9,000	立替金	146,000	請求額	155,000	差引請求	154,982													
源泉税	918	消費税対象	9,000	消費税	900	外国送金	0													
Add Line	Ins Line	Del Line	ReNum	ReComp	Total	Convert	DN Link	標準	担当者	費用CD										
行	Code	摘要			数量	単価	手数料	立替金	単位	割合										
▶ 1	9125-3	特許審査請求印紙代			2	138,000	0	146,000			<input type="checkbox"/>	<input type="checkbox"/>								
▶ 2	1210	出願審査請求手数料			0	9,000	9,000	0			<input type="checkbox"/>	<input type="checkbox"/>								

上図の合計額¥154,982の請求書に対応したPDFファイルが出力されています。



金額に変更があり、合計額が¥156,977に変わったとします。

手数料	11,000	立替金	146,000	請求額	157,000	差引請求	156,977											
源泉税	1,123	消費税対象	11,000	消費税	1,100	外国送金	0											
Add Line	Ins Line	Del Line	ReNum	ReComp	Total	Convert	DN Link	標準	担当者	費用CD								
行	Code	摘要			数量	単価	手数料	立替金	単位	割合								
▶ 1	9125-3	特許審査請求印紙代			2	138,000	0	146,000			<input type="checkbox"/>	<input type="checkbox"/>						
▶ 2	1210	出願審査請求手数料			0	11,000	11,000	0			<input type="checkbox"/>	<input type="checkbox"/>						

Print ボタンを押すと、すでに PDF ファイルを出力しているため確認が表示されます。

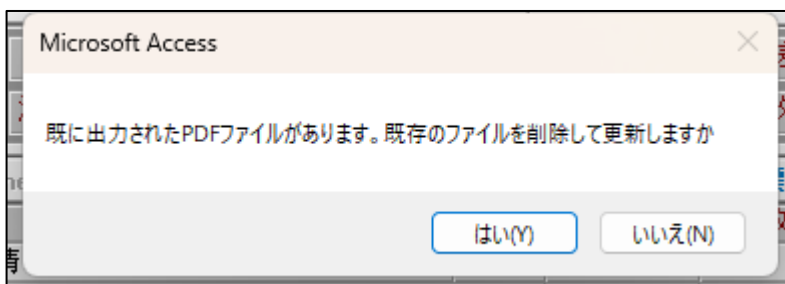

既存のファイルが削除され、合計額¥156,977に対応した新しいファイルが出力されます。



ファイルの更新について、既存のPDFファイルが出力されているフォルダについては変更せず、ファイルだけを入れ替えます。

請求日の年ごとにフォルダを変更していた場合、年が明けてからPDFファイルを出力したとしても以前のフォルダにあるPDFファイルを入れ替えます。

もし、以前のファイルは削除して、新たにPDFファイルを出力したい場合には、請求台帳に新たに追加した削除ボタンにて既存のPDFファイルを削除してからPDFファイルを新たに出力して下さい。

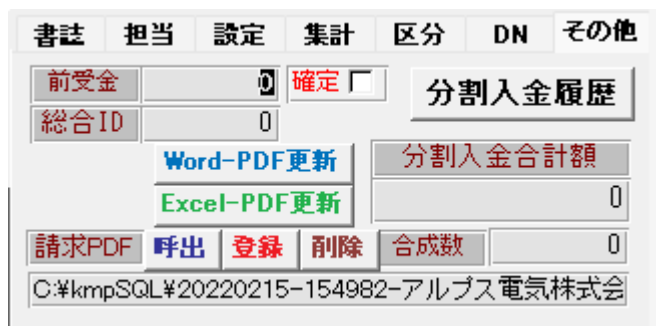

- 内外別にPDFファイルの設定を変更できるように、内外、内外のファイル名、出力先設定欄を管理事項と顧客台帳に追加しました。設定が無い場合は内内（基本）の設定が採用されます。また顧客台帳の設定が有る場合、管理事項に優先してそちらの設定が採用されます。



管理事項または顧客台帳にて内外用のファイル名、出力先を設定していた場合、その設定に基づいてPDFファイルが出力されます。

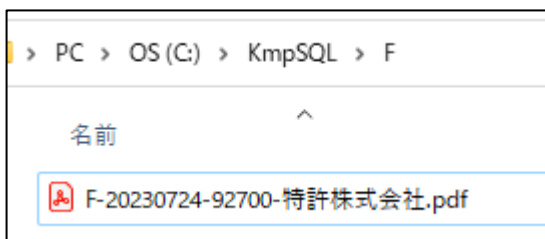

(2) JPlatPat ボタンを使用可能にしました

4. 4月より API を利用した特許情報の提供を特許庁が始めたため、JPlatPat の情報を出願台帳から呼び出せる機能が使用可能になります。使用のためにはあらかじめ、特許情報取得 API 利用申込の手続きが必要となります。

- ・使用不可としていた「J-PlatPat」ボタンを使用できるように復活しました。

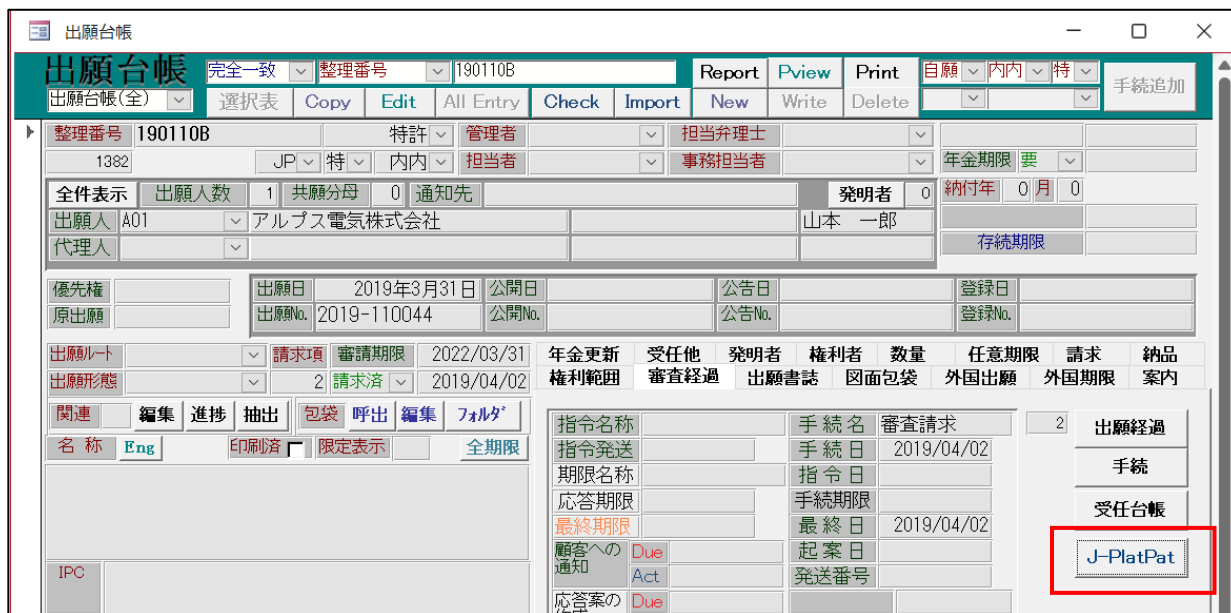

- ・以下の案内が表示されます。「はい」を選択します。



- ・以下の JPlatPat の URL が開きます。



- ・案件を開けなかった場合は以下のメッセージが表示されます。

国内優先の先の出願で、公開前にみなし取り下げとなった案件等は JPlatPat に登録されませんので、このようになります。

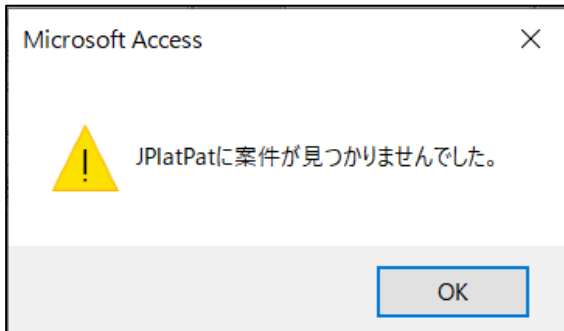

- ・管理種別の設定

「特許情報取得 API」を利用するためには、特許庁へ申請して「ID」「PWD」を取得する必要があります。
ID, PWD 以外は下記のように設定します。

請求関係	番号表題	受任拡張	番号書式	公式住所	通知住所	英文表記	取引銀行	処理設定
その他		編集表題		特注Form		クラウド検索		部門
日付編集	ゼロ無し			既定の代理人				
移行後関連区分	外国出願に変更		1	代理太郎	11			
EPC分割年金設定			2		12			
送付状自動保存	保存しない		3		13			
出願移管設定	その都度選択		4		14			
受任No重複検査	受任台帳のみ		5		15			
翻訳頁換算字数	1500		6		16			
出願関連先取込			7		17			
国内出願期限設定			8		18			
整理番号照合方式	完全一致		9		19			
国優出願期限設定			10		20			
商標納付初期値	通常納付							
包袋URL	http://b508ha/kmpIDXWeb/							
特許情報API ID		Pass Word				自動フォーム閉	<input checked="" type="checkbox"/>	
特許情報API URL	https://ip-data.jpo.go.jp/auth/token							

・利用申込書の取得

下記の URL を開いて、利用申込書をダウンロードし申し込みます。

<https://www.jpo.go.jp/system/laws/sesaku/data/api-provision.html>

利用条件等

APIに関する利用条件等はAPI情報提供サイトに掲載の利用規約・利用の手引きを確認してください。

- [API情報提供サイト \(外部サイトへリンク\)](#)

利用方法

特許、意匠及び商標に関するAPIと、ワン・ポータル・ドシ工情報のAPIとで申し込み先が異なります。

(1) 特許、意匠及び商標に関するAPIの利用を希望される方は、利用申込書に必要事項を入力（利用規約への同意が必要）し、特許情報企画調査班（PA0630@jpo.go.jp）へ電子メールで送付してください。

その際、メールタイトルは「特許情報取得API利用申込」としてください。追って、特許情報企画調査班から、利用登録に関する確認の連絡を行います。

- [利用申込書 \(ワード : 31KB\)](#)

(2) ワン・ポータル・ドシ工情報のAPIの利用を希望される方は、利用申込書に必要事項を入力（利用規約への同意が必要）し、情報技術国際班（PA0100@jpo.go.jp）へ電子メールで送付してください。なお、令和5年5月15日現在、ユーザ数が上限に達していますため、今後予定している追加募集時の先行予約を申し受けています。

その際、メールタイトルは「特許情報取得API利用申込」としてください。追って、情報技術国際班から、利用登録に関する確認の連絡を行います。

- [利用申込書 \(ワード : 25KB\)](#)

(3) 外国関連の機能を追加しました

5. 外国年金の印紙代をあらかじめ設定しておくことで、概算額が出力できるようになりました。

- ・出願種別に「年金設定」を追加しました。

出願種別設定

国分類 EP 法分類 部分一致

Edit New Write

年金設定 一覧表示

種別ID 410 Code P 出願国 EPO 法分類 特

並び順ID 410 種別名 EP特許 新規選択除外

手続分類 外国特許2 種別英名 Patent 基準日

各種設定 期限設定 年金設定

関連出願 EP指定国分類 HK手続出願分類 HK特許

IDS提出 指定国出願分類 MO手続出願分類

JP指定取下 なし 指定国出願日

移行期限 PCT移行期限 31ヶ月

PCT翻訳延長 翻訳期限 手続日 -4

意匠登録期限

- ・EP 特許の年金設定の画面です。

通貨・代理人・年度・基本金額・加算金額を設定できます。

年金金額設定

出願種別 410

連番	通貨	代理人	納付年度	基本金額	加算金額	メモ	変更/削除
1	EUR		3	¥505	¥0		
2	EUR		4	¥630	¥0		
3	EUR		5	¥880	¥0		
4	EUR		6	¥1,125	¥0		
6	EUR		7	¥1,245	¥0		
7	EUR		8	¥1,370	¥0		
8	EUR		9	¥1,495	¥0		
9	EUR		10	¥1,690	¥0		
10	EUR		11	¥1,690	¥0		
11	EUR		12	¥1,690	¥0		
12	EUR		13	¥1,690	¥0		
13	EUR		14	¥1,690	¥0		
14	EUR		15	¥1,690	¥0		
15	EUR		16	¥1,690	¥0		
16	EUR		17	¥1,690	¥0		
17	EUR		18	¥1,690	¥0		
18	EUR		19	¥1,690	¥0		
19	EUR		20	¥1,690	¥0		
*							

- US 特許/新の年金設定です。
年度は 4, 8, 12 で設定します。

出願種別

出願種別設定

部分一致

国分類 US 法分類

Edit New Write

手続設定 期限設定
年金設定 一覧表示

種別ID 1111 Code P1 出願国 米国 法分類 特

並び順ID 1110 種別名 US特許/新 新規選択除外

手続分類 外国特許 種別英名 Patent 基準日

各種設定 期限設定 年金設定

年金金額設定

年金金額設定

出願種別 1111

連番	通貨	代理人	納付年度	基本金額	加算金額	メモ	変更/削除
1	US\$		4	¥2,000	¥0		
2	US\$		8	¥3,760	¥0		
3	US\$		12	¥7,700	¥0		
*							

- CN 特許の設定画面です。
通貨は CNY で設定しています。USD で料金設定している場合は USD での設定も可能です。

出願種別

出願種別設定

部分一致

国分類 CN 法分類

Edit New Write

手続設定 期限設定
年金設定 一覧表示

種別ID 1810 Code P 出願国 中国 法分類 特

年金金額設定

年金金額設定

出願種別 1810

連番	通貨	代理人	納付年度	基本金額	加算金額	メモ	変更/削除
1	CNY		1	¥900	¥0		
2	CNY		2	¥900	¥0		
3	CNY		3	¥900	¥0		
4	CNY		4	¥1,200	¥0		
5	CNY		5	¥1,200	¥0		
6	CNY		6	¥1,200	¥0		
7	CNY		7	¥2,000	¥0		
8	CNY		8	¥2,000	¥0		
9	CNY		9	¥2,000	¥0		
10	CNY		10	¥4,000	¥0		
11	CNY		11	¥4,000	¥0		
12	CNY		12	¥4,000	¥0		
13	CNY		13	¥6,000	¥0		
14	CNY		14	¥6,000	¥0		
15	CNY		15	¥6,000	¥0		
16	CNY		16	¥8,000	¥0		
17	CNY		17	¥8,000	¥0		
18	CNY		18	¥8,000	¥0		
19	CNY		19	¥8,000	¥0		
20	CNY		20	¥8,000	¥0		

レコード: 1 / 20

フィルターなし 検索

- ・リスト様式の設定です。
「年金期限(外国料金)」を追加しています。

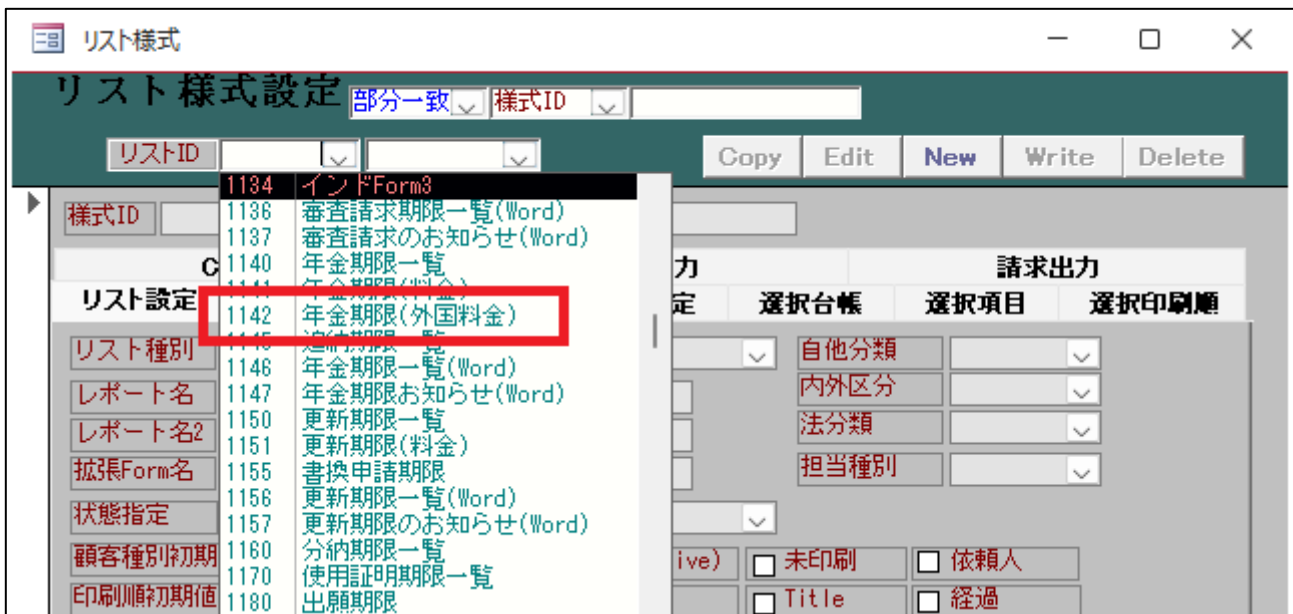

- ・選択項目の設定です。出力項目を追加しています。



- 条件検索での検索です。
「年金期限(外国料金)」を追加しています。

条件検索

年金期限(外国料金) Edit Preview An Or Not 検索 印刷 Excel Html Export

全 内外 特実

Link 日付

台帳 Or

包袋

整理番号

外国中間進捗一覧表
RX応答期限一覧
審査請求期限一覧
審査請求(料金)
審査請求期限一覧(Word)
審査請求のお知らせ(Word)
年金期限一覧
年金期限(料金)
年金期限(外国料金)
追納期限一覧
年金期限一覧(Word)
年金期限お知らせ(Word)

List SEQ Select Result

All Clear HDR NoPr Live

アミリ 案内 任意期限 任意条件 条件式

除外 除外 除外

名称 出願番号 登録番号 年金期限

- 検索結果の一覧の印刷です。

外国年金納付料一覧 Count:00015 Date:令和5年7月28日 1/2 page

整理番号 登録番号	出願人数	請求項	原出願日 納付年	出願日 納付期限	代理人	登録日	登録番号 通貨	存続期限 外貨額	レート	円換算額	手数料	合計
A01 アルプス電気株式会社												
181007WO2/EP	1	0		2018/03/03								
			3年分	2020/03/31	ユーロ パテントビューロー		EUR	505.00	130.05	65,675	10,000	75,675
181007WO3/EP	1	0		2018/03/01								
			3年分	2020/03/31	ユーロ パテントビューロー		EUR	505.00	130.05	65,675	10,000	75,675
191007WO/CN	1	0		2018/08/10		2019/10/15						
			3年分	2020/08/10	ウンビン & Co.		CNY	900.00	19.60	17,640	10,000	27,640
191007WO/EP	1	0		2018/08/10								
			3年分	2020/08/31	ユーロ パテントビューロー		EUR	505.00	130.05	65,675	10,000	75,675
180922EP	1	0		2018/04/12								
			4年分	2021/04/30	ユーロ パテントビューロー		EUR	630.00	130.05	81,932	10,000	91,932
170827TH	1	0		2017/03/10								
			5年分	2021/05/08			Yen	0.00	1.00	0	0	0
201227CND	1	0		2021/06/10		2021/10/20	1112222					
			2年分	2022/06/10	ウンビン & Co.		CNY	0.00	19.60	0	0	0
181006EP	1	0		2018/06/10								
			5年分	2022/06/30	ユーロ パテントビューロー		EUR	980.00	130.05	114,444	10,000	124,444
201228CND	1	0		2021/07/20		1113333						
			2年分	2022/07/20	ウンビン & Co.		CNY	0.00	19.60	0	0	0
181007GB	1	0		2018/08/17								
			5年分	2022/08/17	ユーロ パテントビューロー		GBP	70.00	70.00	4,900	10,000	14,900
180225WO/US-D	1	0		2017/10/15		2019/11/08						

- お知らせの作成です。
「年金期限(外国料金)」を追加しています。

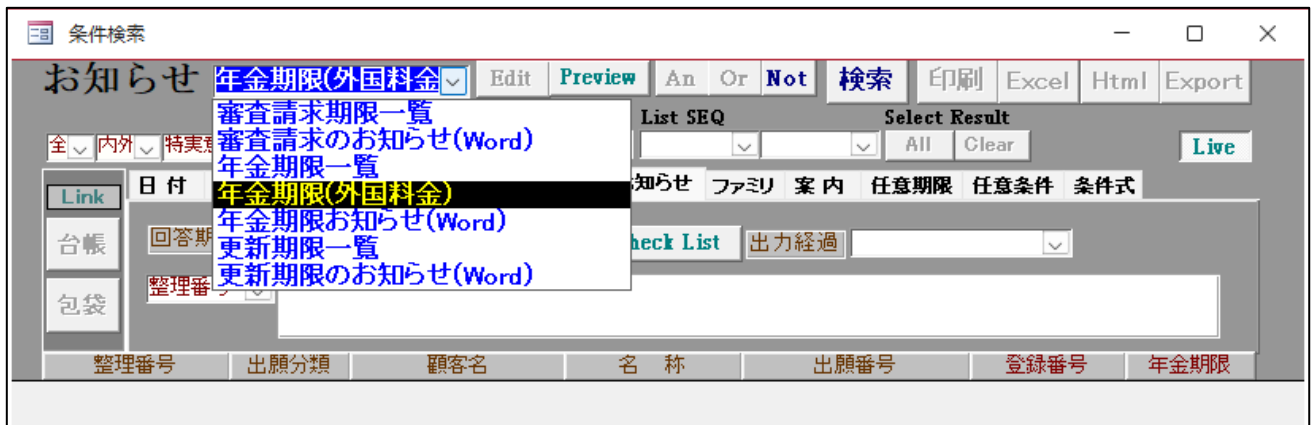

- お知らせの印刷です。

頂きたく、下記欄に必要事項をご記入の上、本書をご返送下さいますようお願い申し上げます。

ご回答のない場合には、納付手続きを行いませんので、予めご了承下さい。 敬具

	回答者	回答日
貴社整理番号:	EP特許	納付の要否: <input type="checkbox"/> 要 <input type="checkbox"/> 不要
当所整理番号: 191007WO/EP		
名称:		

出願番号:	納付年分: 3年分
出願日: 2018/08/10	代理人: ユーロパテントビューロー
登録番号:	通貨: EUR
登録日:	外貨金額: 505.00
納付期限: 2020/08/31	レート: 130.05
回答期限:	円換算額: 65,675
	納付手数料: 10,000

6. インドネシア特許の年金期限を出願日の1か月前の1日後に設定できるようにしました。
現在のインドネシア特許の年金起算日の設定は出願日の1か月前の日付にするように「ID特許型2」を使用していますが、インドネシアは初日算入のため、さらに1日後を設定できるように、「ID特許型3」を追加しました。

出願種別設定

部分一致

国分類 ID 法分類 Edit New Write 手続設定 期限設定 IDS設定 一覧表示

種別ID 3710 Code P 出願国 インドネシア 法分類 特

並び順ID 3710 種別名 ID特許 新規選択除外

手続分類 外国特許2 種別英名 Patent 基準日

各種設定 期限設定 年金設定

維持年金 出願時納付 0 調整期間

存続期限区分 期限の短いも 存続期限A 出願(遡及) 20 最大年数

満了日計算 存続期限B なし 0 延長期間 延長手続

年金納付期限 出願日 設定納付年 1 最終納付年

年金起算区分 ID特許型3 年金納付年 1 年金初行設定区分

更新登録期間

備考 審査請求制
出願公開あり
2016/8/26
初回年金

指定なし
CA特許型 通常の起算日の1年後を起算日として設定する
BR特許型 通常の起算日の3ヶ月後を起算日として設定する
ID特許型 登録日起算で出願年度に遡り年度計算する
TH特許型 出願日の60日後を起算日に設定する。
ID特許型2 出願日の応当日の1か月前から年度計算。
ID特許型3 出願日の応当日の1か月前の1日後起算で出願年から
HK特許型 公告日起算で基礎の出願年度に遡り計算する
GC特許型 出願年の翌年の3月末を起算日として設定する。
GC特許型2 出願年の翌年の1月1日を起算日として設定する。
GC W/O型 移行年の翌年の1月1日を起算日として設定する。

この設定にすると出願手続を入力したときに、出願日の1か月前の1日後が年金起算日に設定されます。

出願手続

経過手続 出願

New Edit Delete IDS提出 任意

IDS 追完 期限補正

出願日 2017年4月1日 経表示 DNTTrn

Microsoft Access

出願日 [2017/4/1] の年金起算日として [2017/3/2] を設定しました。

OK

出願日が4月1日の場合、1か月前の1日後である3月2日が年金起算日にセットされます。

その後の年金期限もこの日付を基準に計算されます。

ID特許	管理者	担当弁理士					
ID	特	内外	担当者	事務担当者	年金期限	要	2024/03/02
1	共願分母	0	通知先	発明者	0	納付年	7月0
アルプス電気株式会社				山本 一郎		存続期限	
						2037/04/01	
出願日	2017年4月1日		公開日	公告日	登録日	2018年3月10日	
出願No.			公開No.	公告No.	登録No.		
請求項	未請求	審査期限	2020/04/01	権利範囲	審査経過	出願書誌	図面包袋
		年金更新	受任他	発明者	権利者	数量	外国出願
							外国期限
							案内
							納品
抽出	包袋	呼出	編集	フォルダ	年金回数	年金起算	2017年3月2日
刷新	限定表示	全期限	年金印紙代確認	年金期限	2024年3月2日	代理期限	
				所内期限			
							手動期限
							出願経過

※この設定は変更後に出願手続を行った出願に反映され、過去のデータは更新されません。また、存続期限は出願日の1日前に設定したいという場合は、「満了日計算」の欄に1を設定することで可能ですが、これも過去のデータは更新されませんので、バージョンアップ作業時にご相談ください。

(4) その他

7. yymmdd の書式で出力できる日付拡張の編集コードを追加しました。
PDF ファイル名に {HDM} を設定すれば yymmdd の書式でファイル名に請求日を出力することが出来ます。
8. 請求書で {kw} KeyWord を使えるようにしました。

前回(890)のバージョンをお申込み頂いておらず、今回のバージョンでインボイス対応の請求書をご希望の場合

1 Kempos 標準のレポート機能を使用して請求書を印刷しているユーザー様は請求書のレイアウト2種類までのカスタマイズをバージョンアップ料金に含めます。

事業者番号の表示場所などにご希望があれば、バージョンアップお申し込み時に既存の請求書にご希望を記載したサンプルをお送りください。

3種類以上の請求書レイアウトをお使いのお客様は、バージョンアップのお申し込み後に、別途レポートの追加カスタマイズ料金のお見積もりを送らせていただきます。

2 ワードやエクセルのひな型を請求書作成にお使いのユーザー様は事業者番号の編集コード {OLI} をひな型に追加するようにしてください。