

令和4年2月28日

KEMPOS ご担当 殿

株式会社 ネットワークス  
〒561-0893 豊中市宝山町 23-31  
TEL06 (6844) 1069 FAX06 (6844) 2754  
〒102-0083 千代田区麴町 4-1-4  
TEL03 (3556) 2921 FAX03 (3556) 2923

## 令和4年3月バージョンアップのご案内

拝啓 貴所益々ご清栄のこととお慶び申し上げます。毎度格別のお引立てに預かりありがとうございます。さて、KEMPOS に関し、以下の点につきバージョンアップを行いますのでご案内申し上げます。バージョンアップ内容の詳細につきましては、弊社ホームページに近日中にアップいたします。  
(弊社ホームページ : <https://www.kempos.co.jp/>)

### **1** KEMPOS の動作環境について (パソコンの入替を予定されている場合もご確認下さい)

本バージョン(Ver870)を含む Ver820 以後の KEMPOS は、Microsoft Office 64bit 版への対応に伴い、Microsoft 社がサポートしている Office 2013 以後の環境でのみ動作します。サポートが終了している Office 2010 以前の環境では動作しなくなりますので、予めご確認ください。

また、Kempos のクライアントを新しいパソコンに入替を予定されている場合、最新版の Office は 64bit 版が標準仕様となりますのでそのまま Ver820 より前のバージョンを使用するとエラーが発生します。そのままのバージョンでお使い頂く場合は 32bit 版を再インストールして頂く必要がありますが、最新版はどちらでも動作しますので、今回のバージョンアップを是非ご検討下さい。

### **2** 祝日休日を考慮して期限管理をされているユーザー様について

Ver820 以後をお使いのユーザー様に関しましては、内閣府が提供する 2022 年の CSV データを、ユーザー様ご自身で取り込んでいただくようお願いいたします。

尚、今回のリリースは Ver870 となります。

敬具

## 目 次

### (1) 国内・共有関連

1. 令和4年4月から適用される特許料印紙代及び商標登録料等の新料金に切り替えられるツールを用意しました。(先にお申込頂いたユーザー様は既にお使い頂いております)
2. 年金・更新期限設定画面に案内期限、指示期限を追加し、期限検索の検索対象にこの画面の年金期限、更新期限、案内期限、指示期限を追加しました。
3. 顧客台帳に以下の項目を追加しました。
  - ・サイン権者役職
  - ・英サイン権者役職
  - ・サイン権者部署
  - ・英サイン権者部署
  - ・サイン権者住所
  - ・英サイン権者住所
4. 国内特許で審判請求している案件（前置審査含む）に対しての拒絶理由は期間延長請求するために理由が必要なため、確認の上、最終期限を空白にするようにしました。
5. 商標の登録日が閏年の2月28日だった場合でも、存続期限が2月29日に設定されないようにしました。
6. 顧客検索から包括委任状番号のリストを出力できるようにしました。
7. 受任台帳の関連出願に、関連する他の受任台帳を入力し、相互連結する機能を追加しました。

### (2) 外国関連

8. HK 特許、マカオ特許の親出願が分割出願の場合に、親出願の原出願日を取得するようにしました。
9. TW 特許 04, KR 特許 17 の審査請求期限計算において、分割出願時に原出願日から3年以上のものは手続日から30日後に審査請求期限を再設定するようにしました。
10. CN 特許の審査請求期限計算において、分割出願時に優先日もしくは出願日から3年以上のものは手続日から2ヶ月後に審査請求期限を再設定するようにしました。
11. CN 意匠の関連出願に国内優先権を入力した場合でも出願期限が設定されるようにしました。

### (3) 請求関連

12. 請求台帳のEDITを押した際、「台帳を修正しますか」とメッセージを表示するオプションを追加しました。
13. 顧客台帳に「割引内容」の項目をメモとして追加しました。
14. 請求書をコピーする際、確定チェックはクリアするようにしました。

### (4) その他

15. EXCEL ファイルを介して顧客部署などを更新するツールについて、任意条件やLIVE ボタンを追加し、検索機能を拡張しました。
16. 拒絶理由通知を取り込んだ際に、適用条文が複数行表記だった場合に対応(5行まで)しました。
17. 包袋呼出ボタンで開くブラウザはINTERNET EXPLORERを指定していますが、6月以後に使用出来なくなる可能性があるため、標準で開くブラウザを指定するオプションを追加しました。  
※INTERNET EXPLORER以外のブラウザで動作を保証するものではありません。INTERNET EXPLORERでのみ使用出来るフリー参照などの機能をお使いのユーザー様には後日アップデートのご案内を致します。

### (5) 編集コード

18. 請求書の集計1～集計9を出力する編集コードを追加しました。
19. 顧客台帳に追加したサイン権者に関する項目に対応する編集コードを追加しました。

(1) 国内・共有関連

1. 令和4年4月から適用される特許料印紙代及び商標登録料等の新料金に切り替えられるツールを用意しました。(先にお申込頂いたユーザー様は既にお使い頂いております)

特許料(平成16年4月1日より適用に審査請求をした出願)(特許法第107条第1項)	改定前	改定後
第1～3年まで毎年	2,100円 + 請求項数 × 200円	4,300円 + 請求項数 × 300円
第4～6年まで毎年	6,400円 + 請求項数 × 500円	10,300円 + 請求項数 × 800円
第7～9年まで毎年	19,300円 + 請求項数 × 1,500円	24,800円 + 請求項数 × 1,900円
第10～25年まで毎年	55,400円 + 請求項数 × 4,300円	59,400円 + 請求項数 × 4,600円

商標設定登録料、更新登録料	改定前	改定後
設定登録料(10年分)(商標法第40条第1項)	区分数 × 28,200円	区分数 × 32,900円
設定登録料(分割納付)(商標法第41条の2第1項)	区分数 × 16,400円	区分数 × 17,200円
防護標準設定登録料(商標法第65条の7第1項)	区分数 × 28,200円	区分数 × 32,900円
更新登録料(10年分)(商標法第40条第2項)	区分数 × 38,800円	区分数 × 43,600円
更新登録料(分割納付)(商標法第41条の2第7項)	区分数 × 22,600円	区分数 × 22,800円
防護標準更新登録料(商標法第65条の7第2項)	区分数 × 33,400円	区分数 × 37,500円

現在の設定	単価Code	型/年	基本料	単価
特許料印紙代(H6/4後審請)	9316	1		¥2,100
特許料印紙代(H6/4後審請)	9316	2		¥2,100
特許料印紙代(H6/4後審請)	9316	3		¥2,100
特許料印紙代(H6/4後審請)	9316	4		¥6,400
特許料印紙代(H6/4後審請)	9316	5		¥6,400
特許料印紙代(H6/4後審請)	9316	6		¥6,400
特許料印紙代(H6/4後審請)	9316	7		¥19,300
特許料印紙代(H6/4後審請)	9316	8		¥19,300
特許料印紙代(H6/4後審請)	9316	9		¥19,300
特許料印紙代(H6/4後審請)	9316	10		¥55,400
特許料印紙代(H6/4後審請)	9316	11		¥55,400
特許料印紙代(H6/4後審請)	9316	12		¥55,400
特許料印紙代(H6/4後審請)	9316	13		¥55,400
特許料印紙代(H6/4後審請)	9316	14		¥55,400
特許料印紙代(H6/4後審請)	9316	15		¥55,400
特許料印紙代(H6/4後審請)	9316	16		¥55,400
特許料印紙代(H6/4後審請)	9316	17		¥55,400
特許料印紙代(H6/4後審請)	9316	18		¥55,400
特許料印紙代(H6/4後審請)	9316	19		¥55,400
特許料印紙代(H6/4後審請)	9316	20		¥55,400
特許料印紙代(H6/4後審請)	9316	21		¥55,400
特許料印紙代(H6/4後審請)	9316	22		¥55,400
特許料印紙代(H6/4後審請)	9316	23		¥55,400
特許料印紙代(H6/4後審請)	9316	24		¥55,400
特許料印紙代(H6/4後審請)	9316	25		¥55,400
商標設定登録料印紙代(区分数×3)	9340	1	¥0	¥28,200

具体的な使用方法などについては弊社ホームページに記載しておりますので、お手数ですがそちらをご確認ください。

2. 年金・更新期限設定画面に案内期限、指示期限を追加し、期限検索の検索対象にこの画面の年金期限、更新期限、案内期限、指示期限を追加しました。

年度	月	案内期限	指示期限	納付報告
1	3	2020/06/30		
2	4	2021/06/30		
3	5	2022/06/30	2022/05/30	
4	6	2023/06/30		
5	7	2024/06/30		

出願台帳の手動期限から開く上記の画面に案内期限と指示期限を入力する項目を追加しました。

分類	番号	法分類	内外	顧客名	名称等	期限名	期日
手動年	181006EP	特許	内外	アルプス電気株式会社		手動年金指示	2022/05/20
手動年	181006EP	特許	内外	アルプス電気株式会社		手動年金案内	2022/05/30
手動年	181006EP	特許	内外	アルプス電気株式会社		手動年金期限	2022/06/30
手更	F2003-001-TW	商標	内外	アルプス電気株式会社		手動更新末日	2023/03/31
手更初	F2003-001-TW	商標	内外	アルプス電気株式会社		手動更新初日	2022/04/01
手更	FT97-001	商標	内外	轉ダスキン		手動更新末日	2058/03/19
手更初	FT97-001	商標	内外	轉ダスキン		手動更新初日	2058/03/19

「年金・更新期限設定」画面に設定されている年金期限、更新期限、案内期限、指示期限を検索対象とするチェックを追加しました。

3. 顧客台帳に以下の項目を追加しました。

- ・サイン権者役職
- ・英サイン権者役職
- ・サイン権者部署
- ・英サイン権者部署
- ・サイン権者住所
- ・英サイン権者住所

顧客台帳

顧客検索

Revival Copy Edit New Write Delete

外国人  請求先

英名称

略称

書誌事項 出願関連 請求書1 請求書2 通知先1 通知先2 英住所 その他 顧客包袋

部署  年賀

役職  暑中見舞

英役職  中元

担当者  歳暮

Tel番号  Fax番号

e-mail

URL

備考 (Memo)

報告記録

旧顧客名

報告書納品方法  請求書納品方法

納品方法注意

請求方法注意

サイン権者(和)

サイン権者(英)

〃役職(和)

〃役職(英)

〃部署(和)

〃部署(英)

〃住所(和)

〃住所(英)

レコード: 1 / 1 フィルターなし 検索

4. 国内特許で審判請求している案件（前置審査含む）に対しての拒絶理由は期間延長請求するために理由が必要  
なため、確認の上、最終期限を空白にするようにしました。

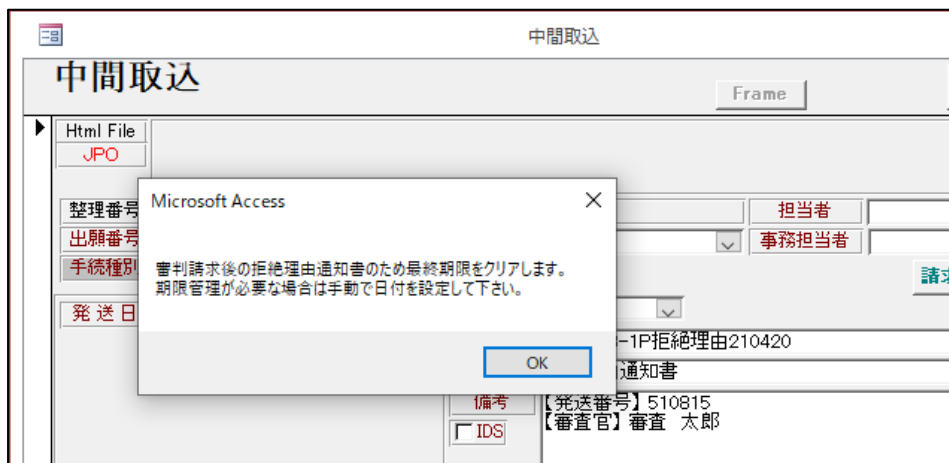

出願台帳の審判請求日、審判番号が入力されている案件で拒絶理由通知の手続を入力した際、上記のメッセージを表示し、最終期限を空白にするよう対応しました。最終期限の管理が必要な案件は手入力で最終期限を設定してください。

5. 商標の登録日が閏年の2月28日だった場合でも、存続期限が2月29日に設定されないようにしました。

国内商標の存続期限の計算方法について、現在の仕様では登録日が2012年2月28日(閏年)の場合存続期限は2022年2月28日(閏年ではない)となり、初回更新後の存続期限が2032年2月29日で計算されるようになっております。

今後は登録日が2012年2月28日(閏年)の場合、存続期限は2022年2月28日となりますが、初回更新後の存続期限は2032年2月28日と設定されるようになります。20年後の2052年の閏年の際にも同様に2月28日となります。

また、2014年の2月28日(閏年ではない)が登録日の場合、存続期限は2024年2月29日となります。

6. 顧客検索から包括委任状番号のリストを出力できるようにしました。

顧客台帳のその他タブから複数の包括委任状を入力して管理している場合、そのデータを検索して出力できるリストを追加しました。

顧客検索の画面を開いて、包括委任番号リストを選択して検索すると、包括委任のボタンからデータを入力した顧客が表示されます。

# 顧客包括委任番号

Count:00002

Date:2022/02/15

1/1 page

Ref Code 顧客名/包括委任状番号

A01	アルプス電気株式会社					
	<b>0000130</b>	意匠用				
	代理太郎	原	岡部	0	0	
	0	0	0	0	0	
	0	0	0	0	0	
	0	0	0	0	0	
A01	アルプス電気株式会社					
	<b>0000126</b>	特許用				
	代理太郎	横田	0	0	0	
	0	0	0	0	0	
	0	0	0	0	0	
	0	0	0	0	0	

印刷を押すと検索結果がリストで印刷されます。

	A	B	C	D	E	F	G	H	I
1	顧客Ref	顧客名	包括番号	備考	代理人01	代理人02	代理人03	代理人04	代理人05
2	A01	アルプス電気株式会社	0000126	特許用	代理太郎	横田			
3	A01	アルプス電気株式会社	0000130	意匠用	代理太郎	原	岡部		

EXCEL データに出力することも可能です。

7. 受任台帳の関連出願に、関連する他の受任台帳を入力し、相互連結する機能を追加しました。  
 調査、審判、裁判など一つの依頼から次の依頼へと受任した内容が続いていき、それぞれの受任台帳を作成した場合、関連する受任台帳がある事を関連出願に入れて相互連結出来るようにしました。

関連出願

**関連出願種別** 部分一致 ▼ **関連種別** ▼

**関連種別** ▼ **関連受任** ▼
Edit New Write Delete

<b>関連ID</b>	1010
<b>種別</b>	関連受任
<b>親子指定</b>	なし
<b>工程区分</b>	共通
<b>備考</b>	関連する受任台帳

関連する受任台帳を入力するための「関連受任」という種別を追加しました。

受任台帳

完全一致 受任ID 173 Preview Print

受任台帳 Copy Edit All Entry New Write Delete 文書 請求書 出願手続

受任番号 Test001 出願受任(特) 管理者 担当弁理士 状態区分

173 自願 JP 特 内内 担当者 事務担当者 出願移管 2012年10月24日

全体表示 出願人数 1 共願分母 通知先 知的財産部 発明者 0 出願期限

出願人 A01 アルプス電気株式会社 山本 一郎 受任日 2012年10月24日

代理人

出願ルート パリ優先 出願形態 通常出願

件名 請求項 0 見解報告 不明

受任経過 受任関連 包袋関連 対応出願 発明者 権利範囲

関連受任 New Delete

関連区分 整理番号	国コード	法分類	出願日 最先優先日	出願番号 アクセスコード
関連受任				
TEST001-1				

書誌 出願 翻訳 図面 その他 拡張1 拡張2

出願時審査請求

「TEST001」という受任台帳に関連する「TEST001-1」の受任台帳を関連付ける場合、受任関連タブにて関連区分に「関連受任」を設定し、整理番号の欄に関連付けたい受任台帳の受任番号を入力します。

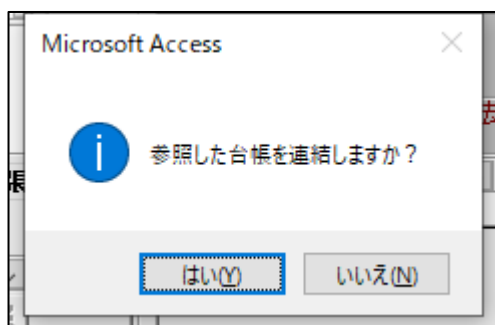

確認メッセージが表示されます。

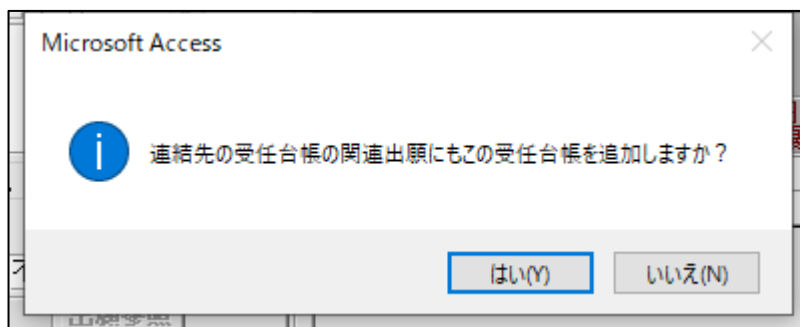

連結先の関連出願にもこの受任台帳を追加し、相互連結を行うかどうか確認が表示されます。

関連受任の入力後、上にある「関連受任」のボタンを押すと連結先の受任台帳に切り替えることができます。

連結先の受任台帳に切り替わります。関連出願には連結元の受任台帳のデータが追加されており、相互連結ができています。

受任関連には優先権や指定国といった、出願台帳のデータも入力されますが、出願手続によりこの受任台帳を元に出願台帳を作成された場合には、「関連受任」の種別で入力されたデータは出願台帳に引き継がれませんので、出願台帳での管理は従来通りとなります。

(2) 外国関連

8. HK 特許、マカオ特許の親出願が分割出願の場合に、親出願の原出願日を取得するようにしました。  
香港親出願が分割出願の場合、出願日が遡及するため、関連出願に遡及出願も入力する必要がありましたが、親出願の原出願日を参照して設定する様にしました。

整理番号	0000-CN2	ON特許	管理者		
1568	CN	特	内外	担当者	
全件表示	出願人数	1	共願分母	0	通知先
出願人	A01	アルプス電気株式会社			
代理人					
優先権	出願日	2019年10月10日	公開日		
原出願	2019/04/04	出願No.	1346790	公開No.	
出願ルート	請求項	審請期限	2022/10/10	年金	
出願形態	未請求	権利			

香港親出願となる中国特許「0000-CN2」が分割出願のため、原出願日 2019年4月4日が設定されています。

整理番号	0000-HK2	HK特許	管理者	担当弁理士							
1569	HK	特	内外	担当者	事務担当者	年金期限	要				
全件表示	出願人数	1	共願分母	0	通知先	発明者	0	納付年	0	月	0
出願人	A01	アルプス電気株式会社			山本 一郎	存続期限					
代理人											
優先権	出願日	公開日	公告日	登録日							
原出願	出願No.	公開No.	公告No.	登録No.							

Kempos Ver.8

【案内】  
出願日が変更されたので、優先権日・原出願日の再設定を行います。

はい(Y) いいえ(N)

HK 特許「0000-HK2」にて関連出願に香港親出願である「0000-CN2」を入力すると、原出願日の設定を行うため、上記のメッセージが表示されます。

出願台帳

出願台帳(全) 整理番号 0000-hk2 Report Pview Print 自願 内内 特 手続追加

選択表 Copy Edit All Entry Check Import New Write Delete

整理番号 0000-HK2 HK特許 管理者 担当弁理士

1569 HK 特 内外 担当者 事務担当者

年金期限 要

全件表示 出願人数 1 共願分母 0 通知先 発明者 0 納付年 0月 0

出願人 A01 アルプス電気株式会社 山本 一郎

代理人

優先権

原出願 2019/04/04 出願日 公開日 公告日 登録日

出願No 公開No 公告No 登録No

Kempos Ver.8

【案内】参照した出願を連結しますか？

はい(Y) いいえ(N)

関連出願 外国

No. 関連区分 国 法分類 出願No 出願No

整理番号 親出願ID 出願No

1 香港親出願 CN 特 1

0000-CN2

番号 各種状態 備考

6790  IDS  移行  登録  消滅

確認メッセージに[はい]を選択すると「0000-CN2」の原出願日を参照して出願台帳の原出願に設定します。(原出願日が設定されていない場合には従来通り出願日を原出願に設定します)

出願台帳

出願台帳(全) 整理番号 0000-hk2 Report Pview Print 自願 内内 特 手続追加

選択表 Copy Edit All Entry Check Import New Write Delete 審査 登録(納付)

整理番号 0000-HK2 HK特許 管理者 担当弁理士

1569 HK 特 内外 担当者 事務担当者

年金期限 要 2024/04/04

全件表示 出願人数 1 共願分母 0 通知先 発明者 0 納付年 5月 0

出願人 A01 アルプス電気株式会社 山本 一郎

代理人

優先権

原出願 2019/04/04 出願日 2020年11月11日 公開日 公告日 登録日 2021年2月2日

出願No 公開No 公告No 登録No

存続期限 2039/04/04

登録時には参照した原出願の日付を基に年金期限や存続期限が計算されます。

9. TW 特許 04, KR 特許 17 の審査請求期限計算において、分割出願時に原出願日から 3 年以上のものは手続日から 30 日後に審査請求期限を再設定するようにしました。

例として、出願種別「TW 特許 04」にて分割出願を追加します。(原出願日：2017 年 7 月 4 日)

出願台帳		完全一致	整理番号	test-tw	Report	Pview	Print		
出願台帳(全)	選択表	Copy	Edit	All Entry	Check	Import	New	Write	Delete
整理番号	TEST-TW	TW特許04	管理者		担当弁理士				
1568	TW	特	内外	担当者		事務担当者			
全件表示	出願人数	1	共願分母	0	通知先	発明者	0		
出願人	P02	特許株式会社							
代理人									
優先権		出願日		公開日		公告日			
原出願	2017/07/04	出願No		公開No		公告No			

分割出願日（2021 年 10 月 1 日）を入力したタイミングでは、審査請求期限は従来通り、原出願日から 3 年後の日付（2020 年 7 月 4 日）が設定されます。

経過手続		分割出願	転記	
New	Edit	Delete	IDS提出	任意期限
<input type="checkbox"/> IDS	追完	期限補正		
出願日	2021年10月1日	経表示	<input checked="" type="checkbox"/>	DNTTrn
請求書	提出書	通知状	受任票	
添付DN	任意期限			
審査請求	後日請求	送付日		クレーム減縮 <input type="checkbox"/>
受領日	2022年2月16日			印刷済 <input type="checkbox"/>
WF納品日				
経過情報	引用文献	先行技術	包袋情報	
請求期限	2020年7月4日	管理/技術		
		事務/翻訳		

転記ボタンを押したタイミングで、分割出願日と原出願日を比較して、分割出願日が原出願日より 3 年経過している場合は、分割出願日から 30 日後の日付に再計算します。3 年経過していない場合は従来通りの日付に再計算します。

Microsoft Access

**i** 審査請求期限を[2021/10/31]に再設定します。

はい(Y) いいえ(N)

分割出願手続追加後の出願台帳です。上記の仕様に基づいて、審査請求期限が設定されます。

出願台帳		完全一致	整理番号	test-tw	Report	Pview	Print
出願台帳(全)	選択表	Copy	Edit	All Entry	Check	Import	New Write Delete
整理番号	TEST-TW	TW特許04	管理者	担当弁理士			
1568	TW	特	内外	担当者	事務担当者		
全件表示	出願人数	1	共願分母	0	通知先	発明者	0
出願人	P02	特許株式会社					
代理人							
優先権		出願日	2021年10月1日	公開日		公告日	
原出願	2017/07/04	出願No.		公開No.		公告No.	
出願ルート		請求項	審査期限	2021/10/31	年金更新	受任他	発明者 権利者 数量
出願形態		未請求			権利範囲	審査経過	出願書誌 図面包装

出願経過に記録されている分割出願手続にも、審査請求期限が再計算されております。

出願経過		降順	審査経過	年金更新	全件	Tree	Edit
手続日	手続名	文書名	担当者	事務担当			
2021/10/01	分割出願						

経過手続		分割出願	転記	
New	Edit	Delete	IDS提出	任意期限
<input type="checkbox"/> IDS	追完	期限補正	請求書	提出書
出願日	2021年10月1日	経表示	<input checked="" type="checkbox"/>	DNTrn
審査請求	後日請求	送付日		添付DN
		受領日	2022年2月16日	任意期限
		WF納品日		クレーム減縮 <input type="checkbox"/>
				印刷済 <input type="checkbox"/>
経過情報	引用文献	先行技術	包装情報	
請求期限	2021年10月31日	管理/技術		
		事務/翻訳		

10. CN 特許の審査請求期限計算において、分割出願時に優先日もしくは出願日から3年以上のものは手続日から2ヶ月後に審査請求期限を再設定するようにしました。

例として、出願種別「CN 特許」にて分割出願を追加します。(優先権日：2017年7月4日)

出願台帳		完全一致	整理番号	test-tw	Report	Pview	Print
出願台帳(全)	選択表	Copy	Edit	All Entry	Check	Import	New
Write	Delete						
整理番号	TEST-CN	CN特許	管理者	担当弁理士			
1569	CN	特	内外	担当者	事務担当者		
全件表示	出願人数	1	共願分母	0	通知先	発明者	0
出願人	P02	特許株式会社					
代理人							
優先権	2017/07/04	出願日		公開日		公告日	
原出願		出願No		公開No		公告No	

分割出願日（2021年10月1日）を入力したタイミングでは、審査請求期限は従来通り、優先権日から3年後の日付（2020年7月4日）が設定されます。

経過手続		分割出願	転記				
New	Edit	Delete	IDS提出	任意期限			
<input type="checkbox"/> IDS	追完	期限補正		請求書	提出書	通知状	受任票
出願日	2021年10月1日	経表示	<input checked="" type="checkbox"/>	DNTTrn		添付DN	
						任意期限	
審査請求	後日請求	送付日		クレーム減縮	<input type="checkbox"/>		
		受領日	2022年2月16日	印刷済	<input type="checkbox"/>		
		WF納品日					
経過情報	引用文献	先行技術	包袋情報				
請求期限	2020年7月4日	管理/技術					
		事務/翻訳					

転記ボタンを押したタイミングで、分割出願日と優先権日を比較して、分割出願日が優先権日より3年経過している場合は、分割出願日から2ヶ月後の日付に再計算します。3年経過していない場合は従来通りの日付に再計算します。

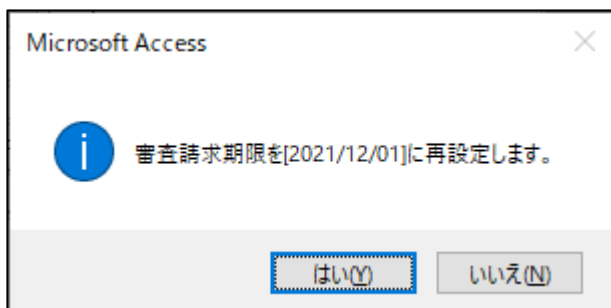

分割出願手続追加後の出願台帳です。上記の仕様に基づいて、審査請求期限が設定されます。

出願台帳		完全一致	整理番号	test-cn	Report	Pview	Print
出願台帳(全)		選択表	Copy	Edit	All Entry	Check	Import
整理番号	TEST-CN	CN特許	管理者		担当弁理士		
1569	CN	特	内外	担当者		事務担当者	
全件表示	出願人数	1	共願分母	0	通知先		発明者
出願人	P02	特許株式会社					
代理人							
優先権	2017/07/04	出願日	2021年10月1日	公開日		公告日	
原出願		出願No.		公開No.		公告No.	
出願心口		請求項	審査期限	2021/12/01	年金更新	受任他	発明者
出願形態		未請求			権利範囲	審査経過	出願書誌
						数量	図面包袋

出願経過に記録されている分割出願手続にも、審査請求期限が再計算されております。

出願経過		降順	審査経過	年金更新	全件	Tree	Edit
手続日	手続名	文書名	担当者	事務担当			
2021/10/01	分割出願						

経過手続		分割出願	転記	
New	Edit	Delete	IDS提出	任意期限
<input type="checkbox"/> IDS	追完	期限補正	請求書	提出書
出願日	2021年10月1日	経表示	<input checked="" type="checkbox"/>	DNTrn
審査請求	後日請求	送付日		添付DN
		受領日	2022年2月16日	任意期限
		WF納品日		クレーム減縮
				4000
				印刷済
経過情報	引用文献	先行技術	包袋情報	
請求期限	2021年12月1日	管理/技術		
		事務/翻訳		

11. CN 意匠の関連出願に国内優先権を入力した場合でも出願期限が設定されるようになりました。

- 国内優先権を主張した CN 意匠です。

No.	関連区分	国	法分類	出願ルート	出願日	最先優先日	出願番号	各種状態	備考
	整理番号	親出願ID	出願形態	登録日	7カコード	登録番号			
1	(優先(国内))	CN	意		2021/07/20	2021/07/20	1113333	<input type="checkbox"/> IDS <input type="checkbox"/> 移行	
	201228CND	1408	1					<input type="checkbox"/> 登録 <input type="checkbox"/> 消滅	

- 優先権日及び出願期限（優先日から6か月後）が設定されています。

優先権	出願日	公開日	公告日	登録日
2021/07/20				

  

出願期限	翻訳期限	指定納付期限
2022/01/20		

(3) 請求関連

12. 請求台帳の Edit を押した際、「台帳を修正しますか」というメッセージを表示するオプションを追加しました。

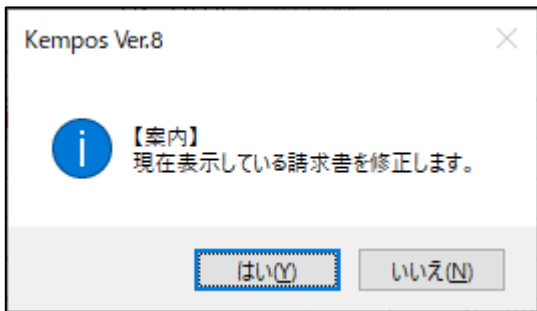

この機能はオプションですので、従来はメッセージを表示しません。  
設定の変更を希望される際は、弊社にお問い合わせいただく必要がございます。

13. 顧客台帳に「割引内容」の項目をメモとして追加しました。

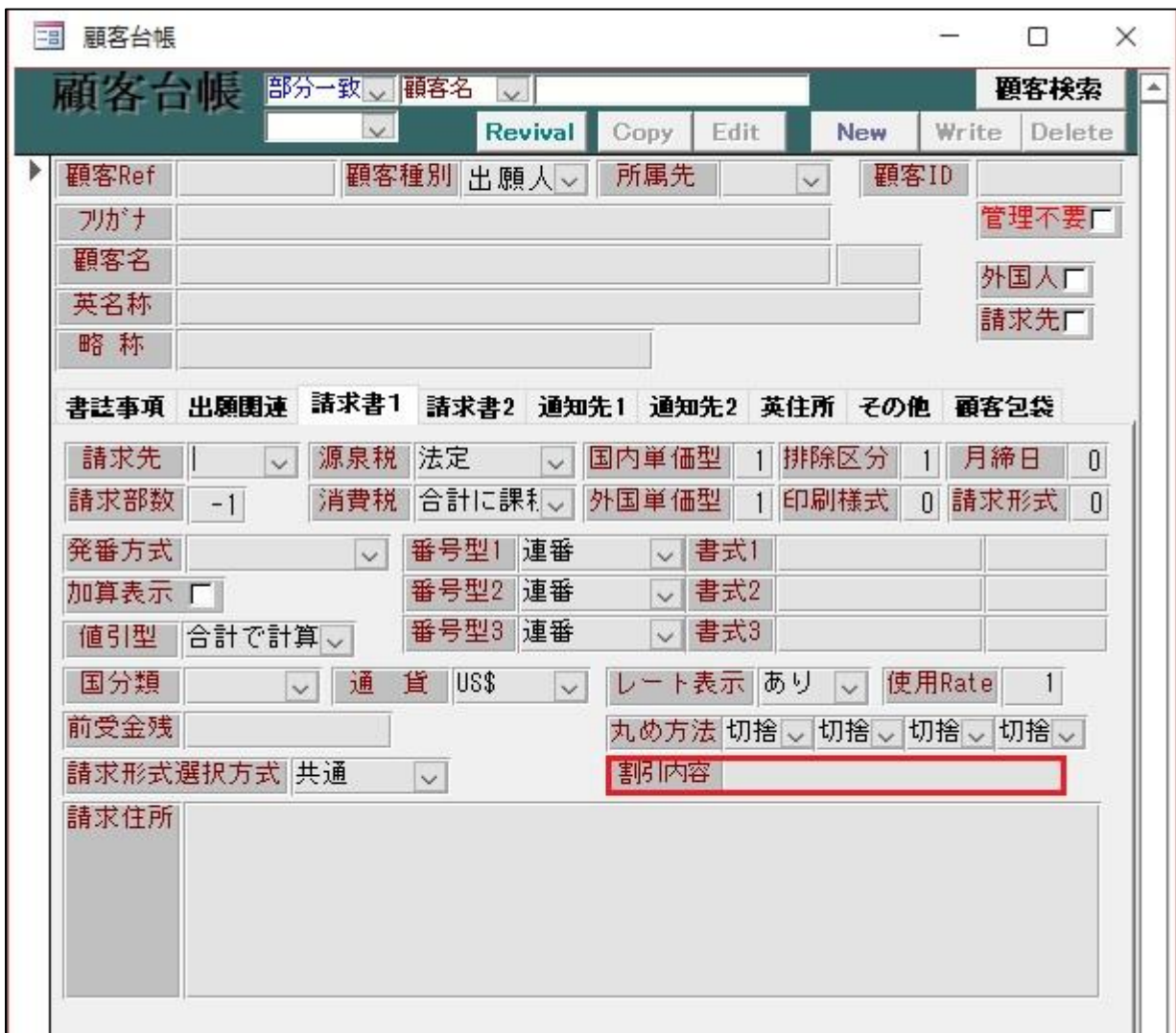

14. 請求書をコピーする際、確定チェックはクリアするようにしました。

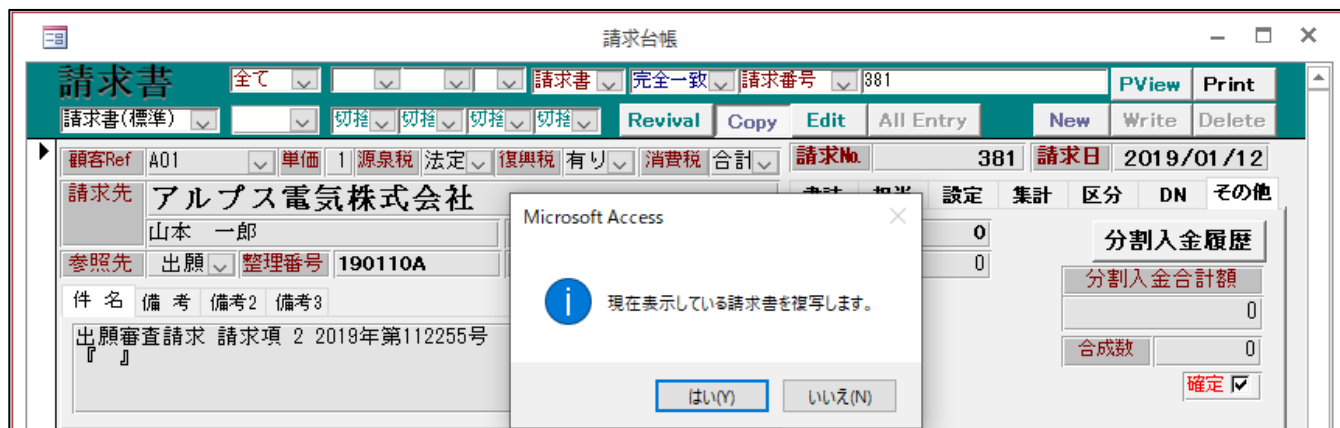

その他タブの確定にチェックを入れて編集不可能にしている請求書をコピーした場合、新たな請求書としてすぐに編集できるように確定チェックをクリアするようにしました。

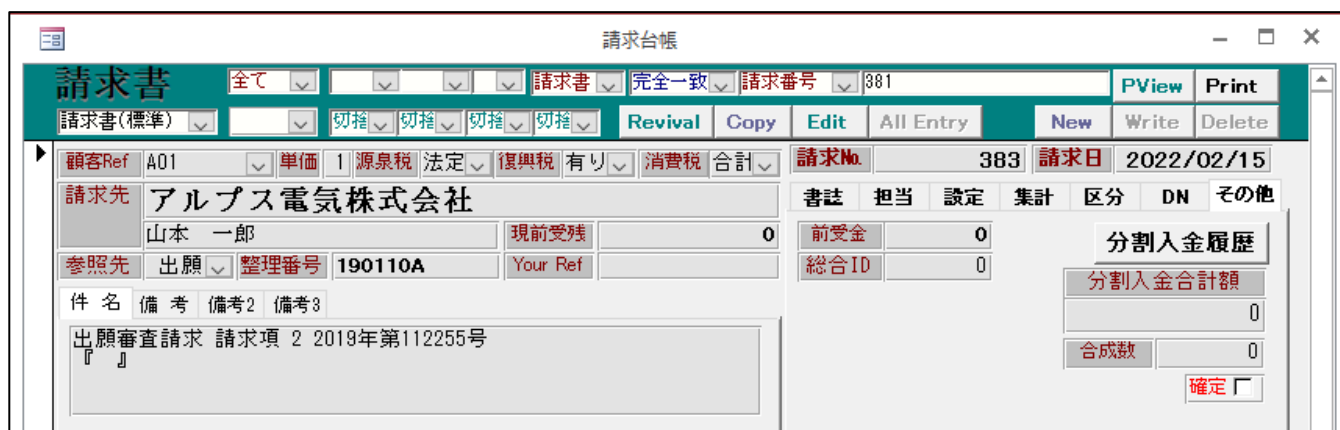

コピーした請求書では確定 FG のチェックが外れています。

(4) その他

15. Excel ファイルを介して顧客部署などを更新するツールについて、任意条件や Live ボタンを追加し、検索機能を拡張しました。

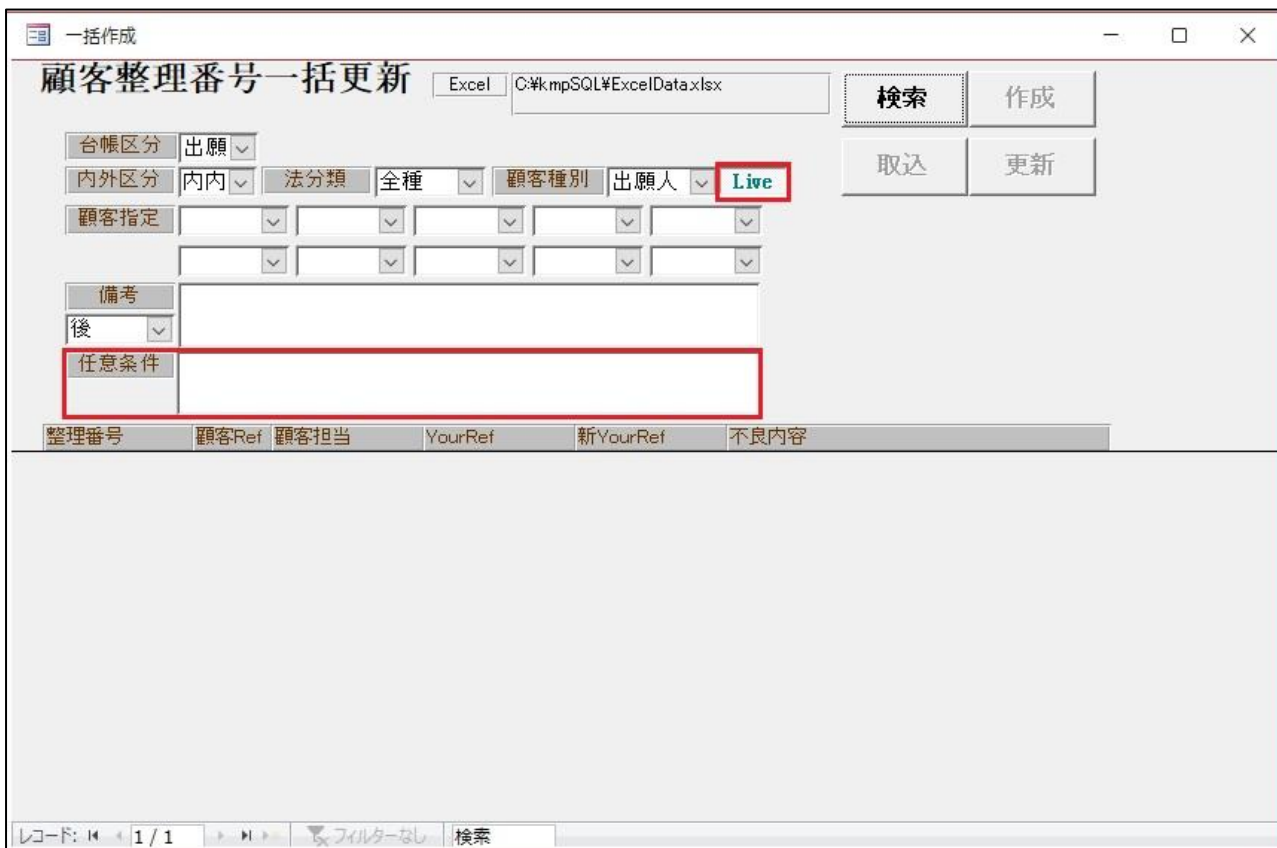

「kmpEXL 顧客 YourRef\_2007.mdb」、「kmpEXL 顧客担当\_2007.mdb」、「kmpEXL 顧客部署\_2007.mdb」において任意条件や Live ボタンを追加して検索機能を拡張しました。

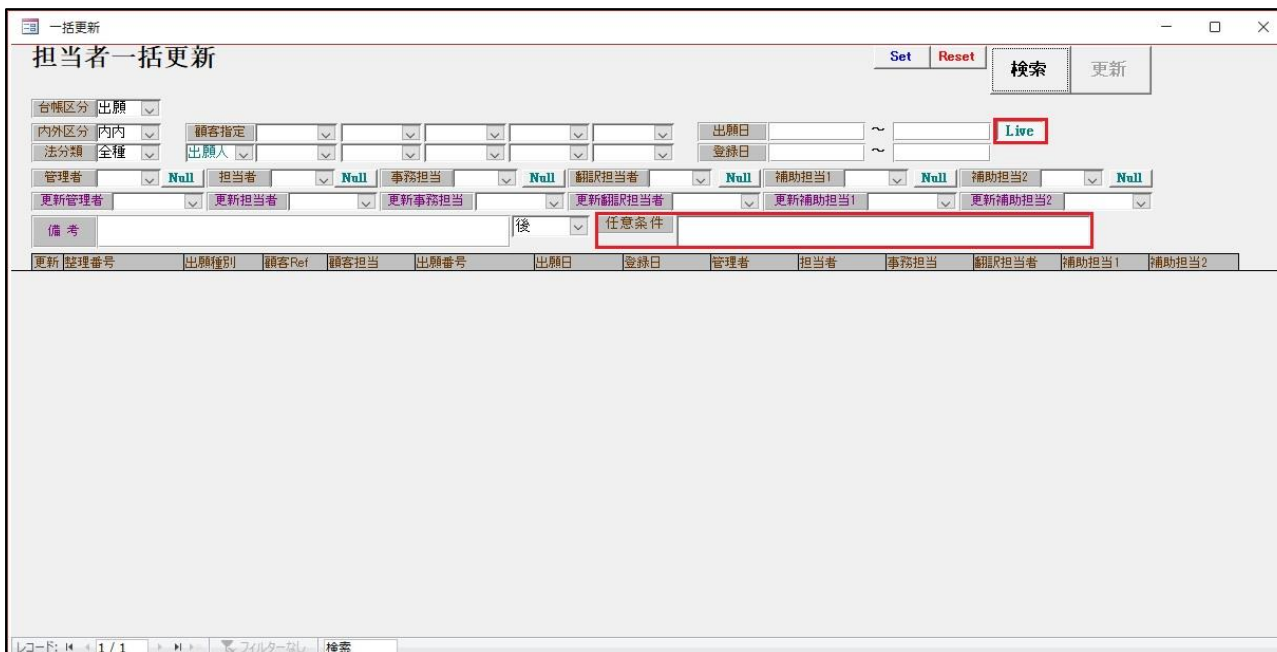

「kmp 担当一括更新.mdb」も同様に検索機能を拡張しました。

16. 拒絶理由通知を取り込んだ際に、適用条文が複数行表記だった場合に対応(5行まで)しました。

特許出願の番号	特願 2003-49995
起案日	平成 16 年 10 月 31 日
特許庁審査官	審査 一郎 0953 3T00
特許出願人復代理人	代理 一郎 様
適用条文	第 29 条 第 1 項 第 3 号 (新規性) 第 29 条 第 2 項 (進歩性)

手続補正	書換申請	添付書類	引用文献	先行技術文献	包袋管理	その他	出願人
適用条文	第 29 条 第 1 項 第 3 号 (新規性)、第 29 条 第 2 項 (進歩性)						
引用文献	引用文献等一覧						
	1. 特開平 05-12345 号 公報						

適用条文が二行表記だった場合に二行目以降から五行目まで取り込めるようにしました。

17. 包袋呼出ボタンで開くブラウザは Internet Explorer を指定していますが、6 月以後に使用出来なくなる可能性があるため、標準で開くブラウザを指定するオプションを追加しました。

※Internet Explorer 以外のブラウザで動作を保証するものではありません。Internet Explorer でのみ使用出来るフリー参照などの機能をお使いのユーザー様には後日アップデートのご案内を致します。

C ドライブの kempos.cfg の kmpH2K Switch に「包袋 BROWSER」のタグを追加します。

このタグを追加しない場合はいまままで通り IE が開くように動作します。

```
Dot変換 = 1 ; 包袋バスDot変換 (0:なし, 1:あり)
BROWSER = chrome ; firefox, chrome
取込HTML削除 = 0 ; 0:HTMLを削除するか否かのメッセージを表示
包袋BROWSER = 0 ; 0:IE 1:規定
受任処理 = 0 ; 0:なし, 1:あり
```

#### (5) 編集コード

18. 請求書の集計 1~集計 9 を出力する編集コードを追加しました。

- {L1} : 集計 1
- {L2} : 集計 2
- {L3} : 集計 3
- {L4} : 集計 4
- {L5} : 集計 5
- {L6} : 集計 6
- {L7} : 集計 7
- {L8} : 集計 8
- {L9} : 集計 9
- {L0} : 原価

請求書	完全一致	請求番号	PView	Print
切捨	切捨	切捨	切捨	Revival
				Copy
				Edit
				All Entry
				New
				Write
				Delete
1	源泉税	法定	復興税	消費税
				合計
請求No.	1	請求日	19:17/01/11	
書誌	担当	設定	集計	区分
			DN	その他
集計1	7,000	集計6	0	
集計2	0	集計7	0	
集計3	0	集計8	0	
集計4	0	集計9	0	
集計5	39,064	原価	7,742	

19. 顧客台帳に追加したサイン権者に関する項目に対応する編集コードを追加しました。

{CU0：納品方法注意、{CUP：請求方法注意、{CUQ：サイン権者、{CUR：英サイン権者

{CUS：サイン権者役職、{CUT：英サイン権者役職、{CUU：サイン権者部署、{CUV：英サイン権者部署

{CUW：サイン権者住所、{CUX：英サイン権者住所